天國的使者
(哥林多后书第五:10-六:2)

傅德荊弟兄

引言：

實際生活中我们还生活,我们有很多的身份,如在公司,你可能是工程师,CEO、家中的身份你可能是丈夫。在我們信主的那一刻，祂的国已经降臨在我們身上了，每一个重生得救的基督徒都在神的国里，每个基督徒在这世上都是天国的使者。

彼前 2:9 惟有你們是被揀選的族類，是有君尊的祭司，是聖潔的國度，是屬神的子民，要叫你們宣揚那召你們出黑暗入奇妙光明者的美德。

哥林多后书第五:10–六:2

5:10 因为我们众人必要在基督台前显露出来，叫各人按着本身所行的，或善或恶受报。

5:11我們既知道主是可畏的，所以勸人。但我們在神面前是顯明的，盼望在你們的良心裡也是顯明的。…

5:14 原来基督的爱激励我们。因我们想，一人既替众人死，众人就都死了；

5:15 并且他替众人死，是叫那些活着的人不再为自己活，乃为替他们死而复活的主活。

5:16 所以，我们从今以后，不凭着外貌（注：原文作“肉体”，本节同）认人了。虽然凭着外貌认过基督，如今却不再这样认他了。

5:17 若有人在基督里，他就是新造的人，旧事已过，都变成新的了。
5:18 一切都是出于 神，他藉着基督使我们与他和好，又将劝人与他和好的职分赐给我们。
5:19 这就是 神在基督里叫世人与自己和好，不将他们的过犯归到他们身上，并且将这和好的道理托付了我们。
5:20 所以，我们作基督的使者，就好像 神藉我们劝你们一般。我们替基督求你们与 神和好。
5:21 神使那无罪的，替我们成为罪，好叫我们在他里面成为 神的义。
6:1 我们与 神同工的也劝你们，不可徒受他的恩典。
6:2 因为他说：“在悦纳的时候，我应允了你；在拯救的日子，我搭救了你。”看哪，现在正是悦纳的时候；现在正是拯救的日子。

一、天國使者的動力（5:10–17）

1. 审判台前的交账（5：10–11）
2. 基督大爱的激励(5:14–15)
3. 新造生命的見證（5:16–17）

一、天國使者的動力（5:10–17）

1. 审判台前的交账（5:10–11）
2. 耶稣大愛的激励（5:14–15）
3. 新造生命的見證（5:16–17）

5:10 因为我们众人必要在基督台前显露出来，叫各人按着本身所行的，或善或恶受报。
5:11 我們既知道主是可畏的，所以勸人。但我們在神面前是顯明的，盼望在你們的良心裡也是顯明的。
启22:12 “看哪，我必快来。赏罚在我，要照各人所行的报应他。
太25：14–25耶稣按著各人的才幹給3僕人銀子做買賣的比喻

一、天國使者的動力（5:10–17）

1. 审判台前的交账（5:10–11）
2. 耶稣大愛的激励 （5:14–15）
3. 新造生命的見證（5:16–17）

5:14 原来基督的爱激励我们。因我们想，一人既替众人死，众人就都死了；
5:15 并且他替众人死，是叫那些活着的人不再为自己活，乃为替他们死而复活的主活。

一、天國使者的動力

2. 耶穌大愛的激勵(5:14–15)

假使我有千鎊英金，中國可以全數支取
假使我有千條性命，決不留下一條不給中國
不是中國，乃是基督！
難道我們為基督做得太多了嗎?

If I had a thousand pounds China should have it—if I had a thousand lives, China should have them. No! Not China, but Christ. Can we do too much for Him? Can we do enough for such a precious Saviour?

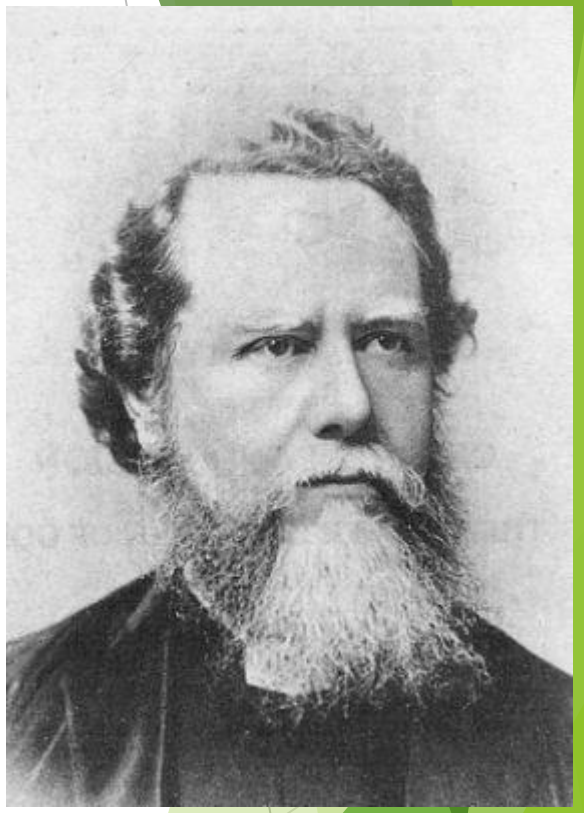

End of
The Spear
奧卡人的新生

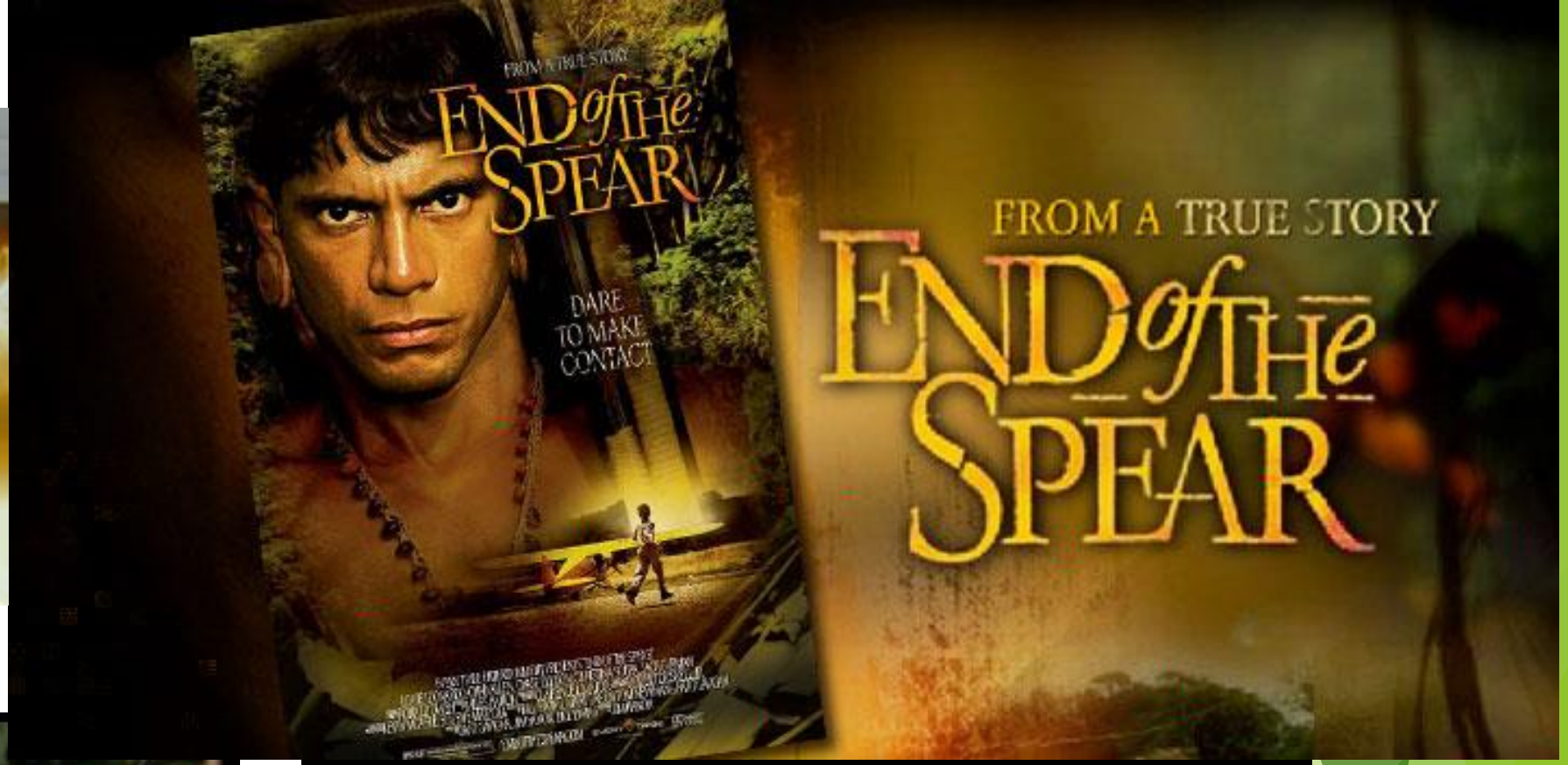
FROM A TRUE STORY
END of THE SPEAR
DARE TO MAKE CONTACT
FROM A TRUE STORY
END of THE SPEAR

一、天國使者的動力（5:10–17）

1. 审判台前的交账（5:10–12）
2. 耶稣大爱的激励（5:14–15）
3. 新造生命的見證（5:16–17）

5:16 所以，我们从今以后，不凭着外貌认人了。虽然凭着外貌认过基督，如今却不再这样认他了。
5:17 若有人在基督里，他就是新造的人，旧事已过，都变成新的了。

二、天國使者的職責 (5:18-21)

1. 勸人與神和好的道理
2. 勸人與神和好的職分

二、天國使者的職責 (5:18-21)

1.勸人與神和好的道理

2.勸人與神和好的職分

5:18 一切都是出于　神，他藉着基督使我们与他和好，…
5:19 这就是　神在基督里叫世人与自己和好，不将他们的过犯归到他们身上，..
5:21 神使那无罪的，替我们成为罪，好叫我们在他里面成为　神的义。

因为罪的工价乃是死；惟有神的恩赐，在我们的主基督耶稣里，乃是永生。（羅6:23）
神賜下祂的兒子，為我們的罪作了挽回祭（羅3：25；西1：20；約壹2：2；4：10）。

二、天國使者的職責 (5:18-21)

1.勸人與神和好的道理

因他使我們和睦（原文作因他是我們的和睦），將兩下合而為一，拆毀了中間隔斷的牆；而且以自己的身體廢掉冤仇，就是那記在律法上的規條，為要將兩下藉著自己造成一個新人，如此便成就了和睦。既在十字架上滅了冤仇，便藉這十字架使兩下歸為一體，與神和好了(弗2：14-16）

二、天國使者的職責 (5:18-21)

1.勸人與神和好的道理

2.勸人與神和好的職分

5:18 一切都是出于 神，他藉着基督使我们与他和好，又将劝人与他和好的职分赐给我们。
5:19 这就是 神在基督里叫世人与自己和好，不将他们的过犯归到他们身上，并且将这和好的道理托付了我们。
5:20 所以，我们作基督的使者，就好像 神藉我们劝你们一般。我们替基督求你们与 神和好。

二、天國使者的職責 (5:18-21)

1.勸人與神和好的道理

2.勸人與神和好的職分

耶穌又對他們說：「願你們平安！父怎樣差遣了我，我也照樣差遣你們。」(约20：21)

並且來傳和平的福音給你們遠處的人，也給那近處的人（弗2：17）

耶穌進前來，對他們說：「天上地下所有的權柄都賜給我了。所以，你們要去，使萬民作我的門徒，奉父、子、聖靈的名給他們施洗（或作：給他們施洗，歸於父、子、聖靈的名）。凡我所吩咐你們的，都教訓他們遵守，我就常與你們同在，直到世界的末了。」(太28：18–20)

三、天國使者的回應(6:1-2)

1.順從主命,不徒受主恩
2.把握時機,拯救的日子

6:1 我们与　神同工的也劝你们，不可徒受他的恩典。
6:2 因为他说：“在悦纳的时候，我应允了你；在拯救的日子，我搭救了你。”看哪，现在正是悦纳的时候；现在正是拯救的日子。

三、天國使者的回應(6:1-2)

1.順從主命,不徒受主恩

6:1 我们与 神同工的也劝你们，不可徒受他的恩典。

纳比尔·库尔来什（Nabeel Qureshi) (1983–2017)

信主后，他常常思考一个问题，在贝琪告诉自己耶稣之前，其他的基督徒为什么从来没有问过这个问题？“他们肯定知道我信主就能上天堂，难道他们乐于任由我下地狱？还是他们根本没有真正相信自己的信仰？”

去年在香槟短宣隊信主，今年就参加短宣隊的服侍

三、天國使者的回應(6:1-2)

1.順從主命，不徒受主恩

6:1 我们与 神同工的也劝你们，不可徒受他的恩典。

2.把握時機,拯救的日子

6:2 因为他说：“在悦纳的时候，我应允了你；在拯救的日子，我搭救了你。”看哪，现在正是悦纳的时候；现在正是拯救的日子。

提后4：2務要傳道，無論得時不得時，..

8/19/16-8/28/16美中西部的短宣

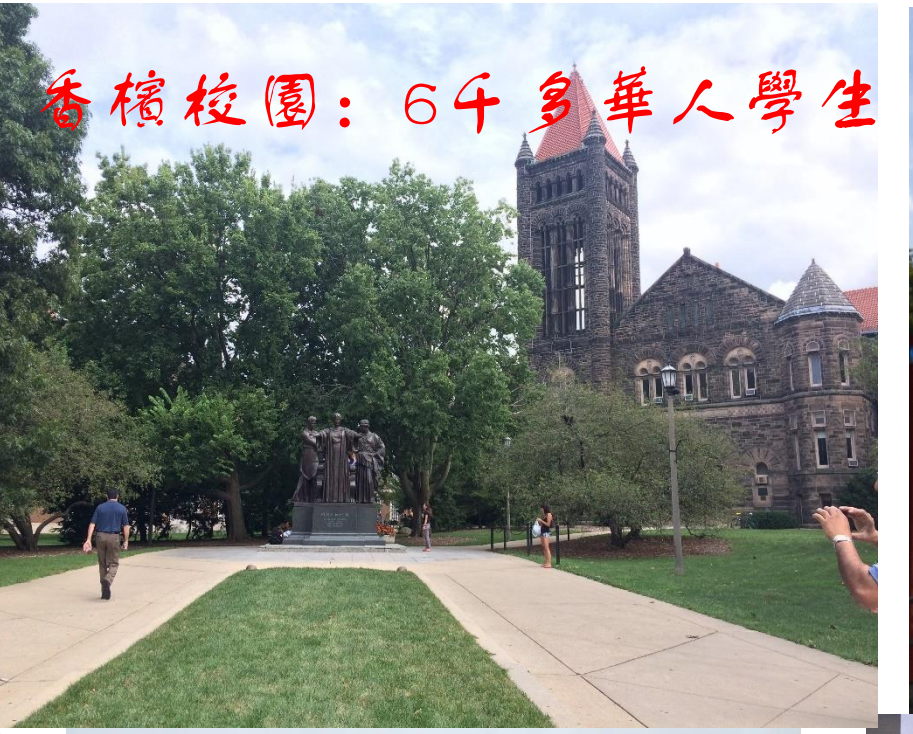

三、天國使者的回應(6:1-2)

1.順從主命，不徒受主恩
2.把握時機，拯救的日子

6:1 我们与 神同工的也劝你们，不可徒受他的恩典。
6:2 因为他说：“在悦纳的时候，我应允了你；在拯救的日子，我搭救了你。”看哪，现在正是悦纳的时候；现在正是拯救的日子。

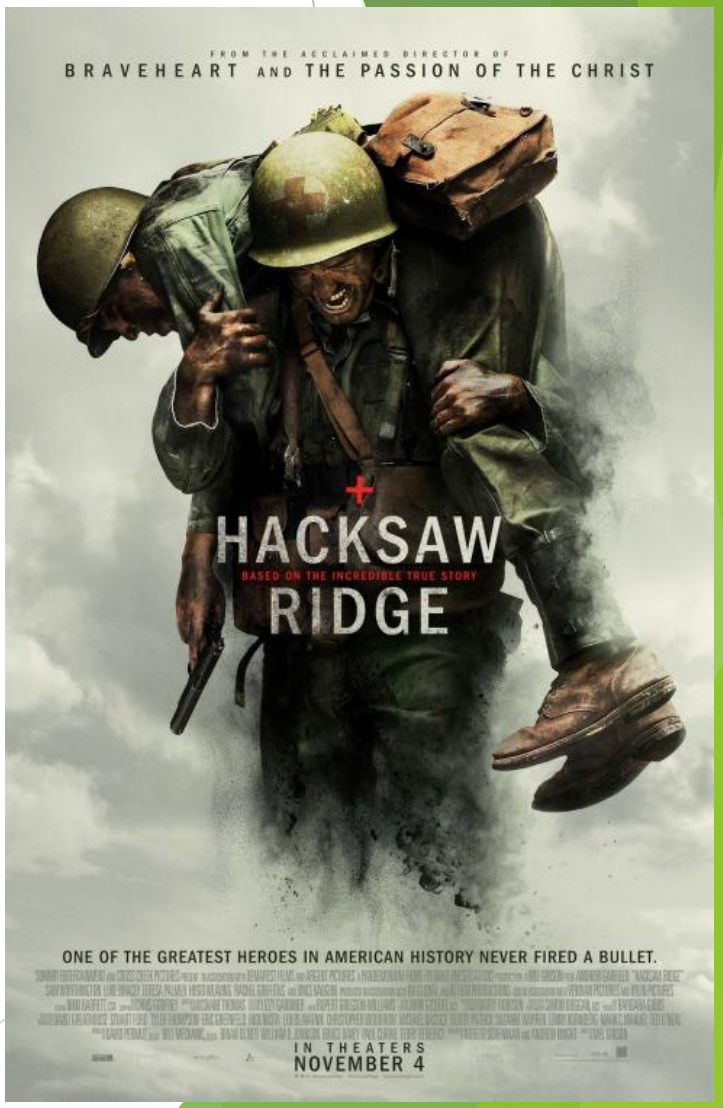

结论：

- 若不傳福音，就沒辦法向主交账，基督的愛激勵我們，見證主恩
- 神託付的職分，勸人與神和好
- 莊稼熟了，把握時機，現在就是拯救的日子，讓我們行动起來吧！